聯合畫報

週刊（本期共一張半）

第七十一期

中華民國三十三年三月十七日

聯合畫報社出版

發行人：司徒華
主編：舒宗僑
社址：重慶
發行所：聯合出版社
電報掛號：重慶保安路二二一號
電報掛號：三九七三
電話：四一九四七
定價：每份四元 三月一六十元 半年一百廿元（郵費在內）
印刷廠址：南岸彈子石上段26號
印刷者：文化印務局
內政部登記證警字第八二二八號
重慶市圖書雜誌審查處審查證渝字第一〇四號
中華郵政登記第一類新聞紙
東川郵政局執照第一八二三號

本期重要目錄

日本貨船損失三百萬噸！
美母艦上解放式轟炸機
八千噸日貨船被美機擊中
緬印前線的中國遠征弟兄
史迪威將軍深入緬境視察
從中國反攻日本！
美英空軍銀翼下的德國
美飛行堡壘轟擊德軍
安哈婷的新片
美空軍中的明星
中國海軍在美國
緬戰局和新加坡收復 張靜譯
土魯克形勢圖
美國軍用飛機的命名 洪珊譯
羅邸史實議（漫畫）

日本貨船損失三百万噸！

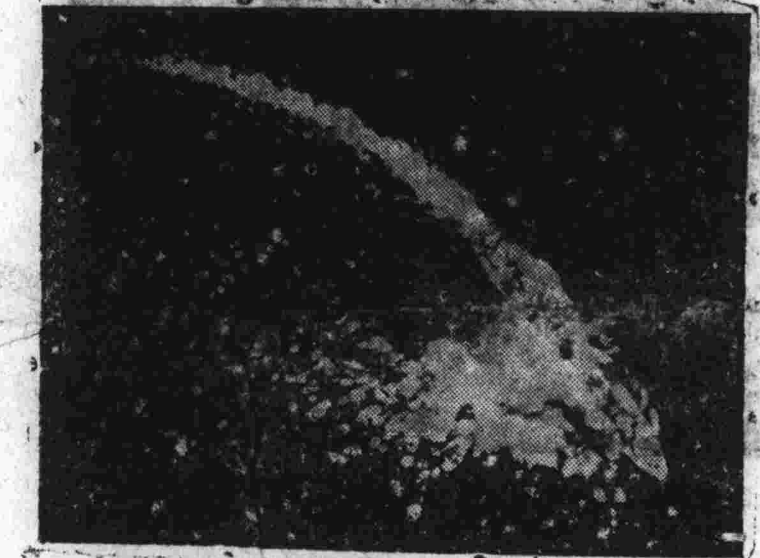

美空軍B—(24)解放式轟炸機低飛掠過一艘中彈起火的日本貨船上，飛行員相立刻以「凱麥拉」攝下這一個鏡頭。貨船船首之大炮並未作聲，足證日寇並未料到美機之突擊也。

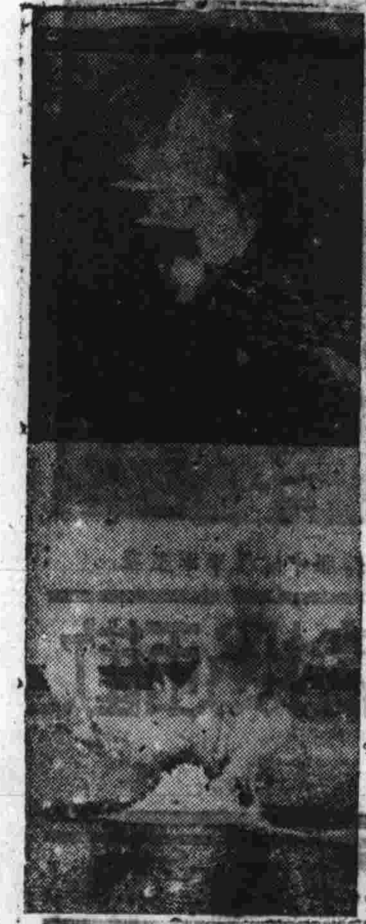

↑一艘八千餘噸的日本運貨艦，被美機的千磅炸彈投中了，正在掉轉船頭，想逃近港內去時之情形。

在上個月中，日寇運貨船隻損失達三百萬噸以上，這一面顯示了美國潛艇和空軍的威力，一面昭示日寇：想延長戰爭是不可能的。左圖上首一日運貨船迂迴前進，但仍被美機炸中（下首）立刻下沈。

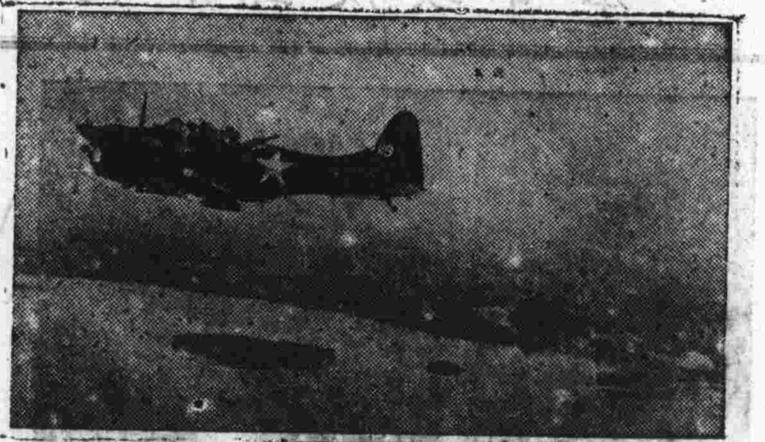

這是屬於美海軍陸戰隊的俯衝轟炸機，它正投完炸彈（見右下角煙火）飛返原防去。

美航空母艦沙拉吐迦號之甲板上，佈滿了炸拉布蘭後追防的無畏式俯衝轟炸機。

美空軍中的明星

名星詹姆斯·史德華三年前加入美國空軍，刻已升為上尉，在第八航空隊中服務，曾屢次出襲德國。

安哈婷的新片

好萊塢著名明星安哈婷最近在新片「北方之星」中担任主角，該片內容係描寫蘇聯抗戰故事，情節曲折，圖中安哈婷正在化粧，且為一女童化粧，該女童在片中演安哈婷一角在童年時代時之情形。

中國海軍在美國

在美國東部某學院中受高級訓練中的四位中國海軍軍官，他們正在紐約和一位美國海軍司令官同渡一個短期的假期。圖中左起為：錢中尉，楊上尉，亨利·T·迦萊爾上尉，薛中尉及洪中尉（音譯）。

在美國俘虜營中的德國俘虜正在舉行結婚禮，有儐相，有新郎（左起第二人）有蛋糕，但是沒有新娘，原來他以代表方法和在國內的愛人結婚。

聖城之遊

德黑蘭會議之後、盟國將領同赴耶路撒冷拜訪回教寺院，圖為中美英軍官足套進香拖鞋，步出寺院，其中有安諾德，馬歇爾及金氏諸名將。

幸福的俘虜

在義大利境內被俘的德軍被解送赴俘虜營途中，他們正在玩牌消遣。

緬印前線的中國遠征弟兄

（本報特約攝影記者施蘊、駱靜、王建時攝）

史迪威將軍深入緬境，視察盟軍作戰情形，圖爲將軍與士兵同進午餐時之神情。

駐印軍輜汽六團黨部中山室征輪劇團平劇組赴中緬未劃界區新平洋前線公演慰勞當地盟軍，上圖爲演出「賀后罵殿」時情形。

印度紅十字會婦女發起慰勞我駐印遠征軍圖爲婦女界名人以茶點招待我軍官兵之情形。

在緬甸森林中烤野豬之盟軍　盟軍常在前線舉行聯歡聚餐　趣味盎然。

從中國反攻日本！

在我國東南×地興建機場，美十四航空隊將由此出發襲敵

在盟軍醫院中服務之中國女護士。↑

我國軍民合作爲美十四航空隊建築新機場

歡迎投稿

歡迎批評

聯合攝影旅行

美英空軍銀翼下的德國

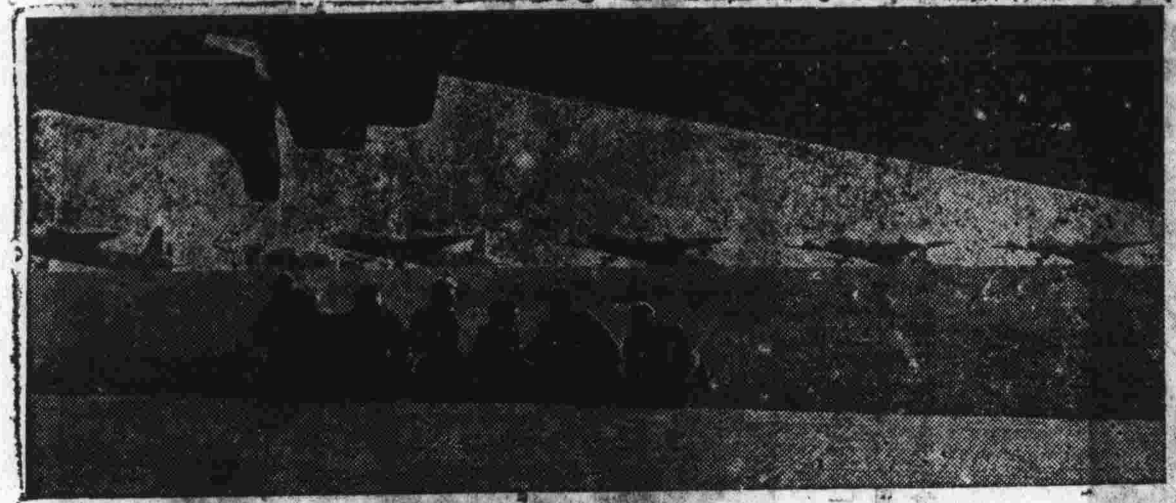

英國皇家空軍目前實力充足，不時出襲德國，成績極爲完滿，邱吉爾首相最近發表演說，對空軍戰績，備加讚仰，上圖爲在英國本土基地上等待出發之皇家空軍人員，正望着六架轟炸機起飛。

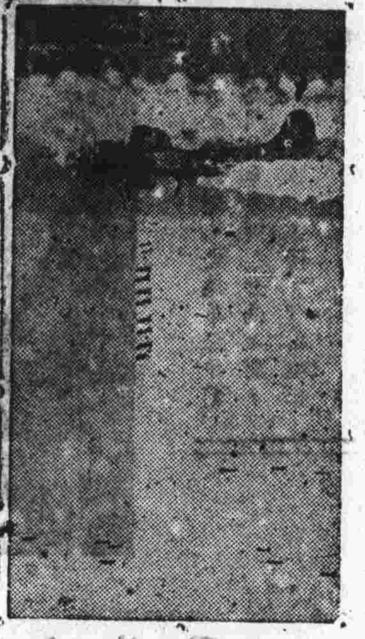

瞧！一架美國飛行堡壘正將一排炸彈向德軍頭上擲去。

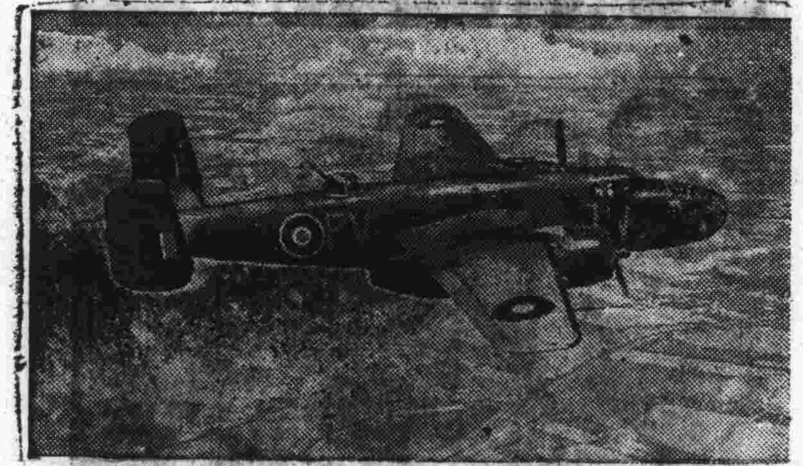

皇家空軍新型米撒爾B二十五式轟炸機爲進行白晝轟襲任務之優良武器。

這是美第十五航空隊飛行堡壘向德國在義大利境內的一擲炸彈，這次後方交通線被破壞，損失極大。

美第十五航空隊之轟炸機羣，正飛翔在義國上空，前往轟炸德國之軍火庫及工事。

上圖乃迭遭盟機轟炸後之德國最大海港漢堡之鳥瞰，圖中所示乃漢堡船塢。右圖爲被炸後之德國萊港灣煙火迷天，其損失之重大可以想見。

聯合畫報　副頁　第七十一期

事評　短評
緬甸戰局和新加坡之收復
張 靜評

和西南太平洋及新幾內亞區內的戰事相形之下，到目前為止，緬甸戰爭進行得確算很緩迂了。這原是意料中的事，因為戰鬥行為祇需限於空中攻擊而且在一個山區中面對着平行水流的前線行動，其困難有甚於盟軍在幾境內所遭遇者。

而只在這一戰區中目前還不須要過份的人力消耗，因為緬甸的佔領雖屬重要，但並不足與另一更重大之行動相拮抗，該行動就是要肅清緬甸外圍區的日寇，諸如阿達曼，尼可伯羅島，蘇門答臘，馬來半島，由此而開闢至新加坡乃至南海之途。此適為盟國主要戰略—目前緬戰祇為此戰略之一部份而已。執行此一戰略將大規模運用水陸並進之戰鬥。

但是，最近海軍公報報導謂在麻剌甲海道口處日寇有新二級母艦熊號一艘及三艘大運輸艦被擊沉，此公報顯示二點—第一英國企圖在馬他本灣口遮斷日本之海上交通；第二點較為重要，但在孟加阿灣中，即將開始水陸並進之行動。美在此局限之水面中，無良好之空軍基地，潛水艇非但成為最好的偵察艇，且亦成為後方強力部隊之先鋒。

以地理為準，在緬戰中，第一而自然的海上行動當自占領阿達曼及尼可伯二島始。第一島之佔領，等於在馬他本灣口上開一通緬南沿岸之海路。如果有良好空軍基地，則泰國全部，北蘇門答臘，馬來半島均在重轟炸機之活動範圍之內。尼可伯島之佔領，可以在進入北蘇門答臘時，多加了空中戰鬥力量的支助。

事實上，吾人似乎必須控制若干在蘇門答臘的要地，它們乃是理想的掩護水陸進攻馬來半島的地點。

自卡本通過孟加拉及馬剌甲二通道凡二十里而至奧里里港。有鐵路經二十五哩而達棉蘭。自砂奔至馬來亞之檳榔嶼凡三〇五哩，但自棉蘭前往僅一四〇哩。檳榔嶼去新加坡僅二五〇哩，蘇門答臘與爪哇之巽他海峽不過四四五哩。

麻剌甲及巽他二灣水均不甚深，可以由空中投擲水雷，而爪哇及新幾內亞之間的深水道則在以澳洲為基地重轟炸機之轟炸範圍以內。因此日本之大隊戰艦企圖自太平洋至印度洋勢必遭遇重重困難。

一旦至新加坡之空中據點得到鞏固，而該英國之大基地克復後，到中國南海之路途乃獲肅清。彼時之困難乃在以空軍基地掩護前進之舉，不幸的是在未到南菲列賓以前，缺少這種基地。另一方面，麥克阿瑟克復菲列賓群島的計劃須利用至呂宋一線所有之據點。然則一旦蒙巴頓與麥克阿瑟會師，華南日寇必有扼吭之危矣。

「日本的珍珠港」—土魯克

土魯克島為加羅林羣島最大之島，共有大小島嶼二百四十五座，東西連貫共三十五哩，面積五十一方哩，東有波那普島及庫薩伊島（參閱本報六十六期第一版地圖），波島距土魯克島四百二十哩，）西有雅浦島及帛疏靈島，土魯克位於其中而稍偏於東，為東加羅林之中心。波那普，庫薩伊及雅浦帛疏等島日本早已設防，為土魯克之內層防護。

土魯克島大部為玄武岩及珊瑚構成，其上叢林密佈，岩石高聳，可作強固防地，珊瑚礁環繞四週，島內海水極深，可泊巨艦，形成頭等天然要塞。

土魯克主要島嶼為杜伯隆，菲香，士爾，烏圖特，摩安及烏曼等島，各島環繞之礁湖有數條通路（水道）於東北，北部，西北，奧拉普，奧塔及沙拉特等處；杜伯隆島上有日本南洋廳之分處，煤站，軍港，醫院，飛機場及無線電台等設備。

土魯克島形勢圖

自第一次大戰後，日本代管密克羅內西亞羣島（包括馬紹爾，馬里亞納及加羅林羣島）後，對土魯克即利用其天然形勢積極設防，在島上設置能構成交叉火網之海防大砲，燃料，軍火，糧食等倉庫，闢置港碼頭，水陸機場，電台等等。使土魯克成「日本之珍珠港」，其第一二聯合艦隊所組成之海軍主力，一向以此為活動樞軸。

土魯克距東京僅一千五百哩，最近盟軍對該島之襲擊，足使日本軍閥膽寒，相信帝國心臟即將遭受不可逃避之厄運。（中原）

佛國小記
（于原寄）

▲一九四三，十二月二十三日下午，印度回教同盟領袖眞納，在卡拉基城舉行[illegible]大會，[illegible]「巴基斯坦」[illegible]高呼「回教徒聯合起來！」[illegible]「回教徒！」[illegible]和「印度人民」[illegible]

▲加城自今年一月三十一日起，私人存糧不得超過[illegible]，不法者[illegible]

▲新影院開放[illegible]新片[illegible]加爾各答[illegible]

▲加城自一月起，食米配給[illegible]每人[illegible]市民[illegible]

▲印度食糧[illegible]會議[illegible]三十公分[illegible]

▲印度[illegible]劇[illegible]華僑[illegible]

▲我國[illegible]印度[illegible]農業[illegible]種子[illegible]

▲一月間，國內[illegible]公司[illegible]華僑[illegible]

▲中印[illegible]航空[illegible]

四大名廚
家貝原作

東南西北

▲國立敦煌藝術研究所自去年三月成立以來，近以就緒，曾於今年元旦在千佛洞舉行成立儀式並在敦煌城舉行展覽，成列敦煌藝術作品三百餘件及伊朗等國壁畫印刷品數千件，中外美術家，觀之如堵。×××

▲江西第一六一八次省務會議，為節氣候起見，通過培植全省公路樹木辦法，主要幹路，先行栽植。×××

▲每日四時起身，五時發稿，八時完畢，十時許出報。從此該報新聞從業員及印刷工友都不再過夜生活了。此種辦法，聞正有不少同業準備仿做。×××

▲贛省物價管理委員會，規定管制物價範圍，以棉紗，棉花，布疋，食油，燃料，紙張八種為限。其他物品，遙價工資及理髮沐浴旅館飲食，餐館，劇院，均列入管制範圍。×××

▲江西上饒前線日報，為增進記者健康，改為白天編印排版。×××

▲全國最近數月內，各地由淪陷區搶購之物資，總值在二十三萬萬元以上。就中政府搶購者為一萬萬元，商人搶購者為二十二萬萬元以上。×××

▲雲南省企業局近在一浪搸調查煤礦時，發現一種可作橡膠原料之鹿角果，土名尖立角。×××

▲江西天河煤礦產量，目前已由每日五十噸增至八十噸，預計本年度如無意外事件發生，全年可產四萬噸。又江西之煉鐵廠已開始工作，日產鐵廿噸，其原料供應大部由永新萍鄉及湘省供給。×××

▲閩省稅務管理局以各地關於營業稅納稅，利得稅等之核定諸多糾紛，特舉辦商號現金往來及貨物來源之調查，用確定納稅標準。×××

▲晉省經濟管理局為加強鐵業生產及推銷計，決定將原屬之鍊鐵督導組改為鐵業管理處。×××

▲新疆近舉辦之工廠，計有煉鋼，造紙，硝酸，洗毛，紡織，陶器等。×××

▲陝西農業改進所，擬於明年度開始將水流沖刷之山坡地，改造梯田。×××

▲西北農學院與農業改進所合作，對於改良農業卓著成效，現全場共達八五〇畝，其中包括各種作物試驗地之水旱耕田方面，並從事各種工具設備，頗為齊全。×××

量，已超出十倍。▲中印空中運輸，因受自然條件之限制，多有飛機遇險失事，並設救險人員之組織，遇有飛機降落失事地，即投擲食品，衣物等，並指示方向。

▲出險之方向，經常保持聯絡，以救遇險人逃出天險，曾經救出一四十五人，據統計遇險者已獲救者四十九，三十二月，十一月中，無人跡，[illegible]援助遇險之處，而逃生者在得救之隊百分之[illegible]

▲自我軍攻入緬北後，無攻不克，敵人狼狽向猛關方面逃竄，揚我國威，在海外之我僑胞，更加振奮，踴躍捐款勞軍運動，以慰勞我緬北前線諸將士。七十五以上。

美國軍用飛機的命名

洪 珊譯

美國參戰不久，做父母的對于他們子女辨識空中高翔的飛機的迅速和輕易就感覺得異常驚奇，「那邊是一架B—17」，一個孩子會對他的父親這樣叫着，或者一個女兒會喊着「看那P—40啊！」

現在，在很多地方，美國軍用飛機的名字已掛在那些熱望地追尋地球上遙遠的角落裏飛機和空軍人員們奇功偉業者的脣邊。

在政府的記錄裏仍舊用着陸軍海軍飛機官方定的名號，但是，自從一九四三年一月之後，美國人民已經熱習了那些製造廠家給予的通俗名字了，英國人的噴火式，颶風式，波的末爾式，波斯頓式等等就是這種通俗名號的濫觴，美國現在也叫飛行堡壘，解放式，而不稱B—17和P—47叫野馬式而不叫P—51，叫野貓式而不叫F4F了。

美國的陸軍和海軍對於飛機正式的標號與名稱都有一定的系統，一隻新飛機產生之後，就將牠歸入某一類型，那些通俗的名字是製造廠家賜給牠們的。

機名表明廠名

有些工廠常常給它所生產的飛機以首一字母與廠名的首一字母相同的名字，Consolidated（聯結）廠造的巡邏轟炸機就叫做Catalina和Cosonado，Douglas（道格拉斯）廠有無畏式Dauntless和蹂躪式Devastator，Vultee（弗爾蒂）廠會製造了先鋒式戰鬥機Vanguard Fighter和復仇式俯衝轟炸機Vengeance Dive Bomber。

葛林馬丁廠Glenn Martin製造的飛機，在它們的名字中總有「Mar」這一個音節，例如Marlner，Marauder和Mary land，Curtisswright的製造品全依照鳥類的飛行性能來命名的。Helldiver式俯衝轟炸機是依一種以俯衝迅速聞名的鳥而定名的，Sea-gull海鷗式巡邏偵察機能留在空中經過一段很長的時間，航程很大，總飛赤鼬領。Curtiss廠造了一批Hawk飛機，這名字是美國人起的。Mohawk—一種美國印度的種族，Tomhawk—一種著名的美國印度武器；Kittyhawk—個地兒弟第一次飛機飛行的地方，都是屬於這一類，葛羅曼廠Grumman有一個Cat的名號—Wildcat和Hellcat（野貓與鬼貓）。

這些通俗的名字，當然不表示飛機的性能和種類，這種東西是表明在官方定的名稱之中的，譬如說：美國陸軍給每一種飛機一個字母以表示牠的任務；A代表Attack（攻擊），B代表Bombardment（轟炸），C代表Cargo運貨，P代表Pursuit（驅逐）等等。

標號說明一種歷史

字母後面跟着的數字表示該式的號數，因是A—20的意思就是一種攻擊飛機的第二十式，一式裏的變型就表明在那名字的最後一個字母上，B—17E就是說一種轟炸機第十七式的第五種變型。

海軍飛機也有一種與此頗相類似而卻較為複雜的命名方式；在飛機名字之中還包含有製造者名字的線索。例如在PB2Y—1，這一名字中，PB代表Patrol Bomber（巡邏轟炸機），「2」代表第二式，Y代表是Consolidated廠造的，而最後的「1」就是表明此式的第一型的意思。

一九四三年一月三號那天，美國陸海軍聯合宣佈承認在美國參戰前就使用的那些英國人所給予的通俗名字大部份為法定的名字，自後美國戰事公報上就用閃電式Lightening，霹靂式Thun derbolt，解放式Liberator以及飛行堡壘Fliging Fottros等名稱而放棄以前那些官定的標號了。

大戰中的小新聞

倫敦聯合國國際宣傳委員會最近出版，「軸心怎樣對待婦女」（Axis Treatment Of women）一書，書中對於德日佔領下的比利時，布魯塞爾，蘇聯，南斯拉夫，荷蘭，克里特島和中國等地婦女遭受軸心侵略的故事和侮辱的事實，都有個別的敘述。

× × ×

麥克亞菲（Helen McAfee）中校，是美國海軍婦女義勇緊急服務隊總隊長，何爺夫人（Ove Ta Culp Hobby）是美國陸軍婦女輔助隊隊長，勒燕夫人（Nacy Harkness Love）是美國空運婦女輔助隊的長官，白蘭支菲爾特中校（Florence A.Blanchefield）是美國陸軍護士總隊的長官，她們四位是美國從軍婦女的四巨頭。

× × ×

美國駐蘇大使館武官勒勒克斯李少校一月間由莫斯科返抵華盛頓時，對蘇聯婦女與男人一般努力從事全民戰爭的事實，作了生動的報告。他說，蘇聯婦女對人力的貢獻已達到百分之百的程度，在開築公路，駕駛地下火車，經營鐵路行車，擔任警察，料理高射砲，擔任射擊手等戰時工作，婦女和男人完全一樣地參加。

× × ×

美國代表麻薩諸塞州的共和黨參議員（Henry Cabot LodgeTo dge）最近辭去參議員的職務，決定重新軍籍，加入陸軍，擔任中校。

× × ×

美國電影藝術與科學院二月初選出每年舉行的「奧斯卡」獎金候選人十名，其中包括去年以「米尼佛夫人」（Mrs Miniver）一片得獎女星卡兒蓀（Greer Carson）其他被選的女星有琴亞瑟（Jean Arthur）英格麗特寶曼（Ingrid Bergman）等，男星被選的有鮑加特（Humphea Bogart）和演戰地鐘聲的「加利古柏」，演「人間喜劇」的米蓋諾尼。這項獎金的得獎人已於三月二日根據一千名電影業專家的投票，獲得最後決定。

× × ×

德國人現在對家屋被炸擠在未炸的房屋裏的幾百萬人有一個新名詞叫「元首的客人」。

× × ×

英國婦女義勇輔助隊員達二十一萬二千人，其中一萬二千名在海外服務，其餘有服務於不列顛三島駐軍的，有的担任機器配員，駁甲員，無線電務員，軍中書記，軍需庫庫員及高射砲射擊手等工作。

外國漫畫家眼中的：

羅邱史會議

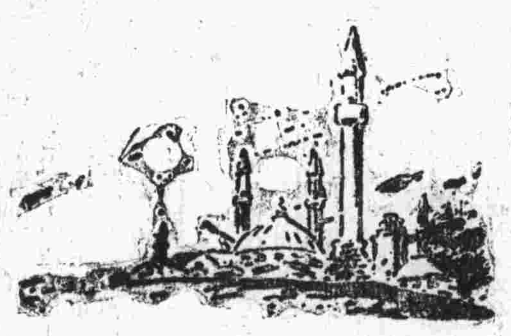

柏林快車　蘇維恩作

丟手中的小遊戲　史尼安作

[illegible]新地[illegible]　哥爾德堡作

武器可以決勝嗎？

穆 旦譯

英美都深懼納粹所絕對保守祕密的噴射推進飛機。但在轟擊德國西北部時，納粹的直射火箭飛機之謎也被揭開了。

希特勒在新年時演說，說起德國潛艇的失敗，認為還是因為盟國有「一種技術上的新方法」。這方法是什麼？希特勒沒有說明白，美國海軍也沒有宣佈，但希特勒所指的大概就是一種新的偵察潛艇方法。

報紙上所稱的法國「大箭砲海岸」到現在還是盟方轟炸機的目的物。也許轟炸機目標並不在火箭大砲。不過倫敦卻紛紛傳說着祕密的超級火箭和原子爆炸彈。

不過，儘管傳說不一，聯合國家中有名的科學家和軍事人物們都不相信在未來戰局中，祕密武器會引起什麼嚴重結果。這自然一方面是因為沒有完全祕密的武器可能出現—噴射推進飛機，火箭砲以及原子爆炸等早已受着聯合國家以及軸心的科學家們潛心研究着。另一方面也因為事實上大家都認為即使有祕密武器出現，也頂多得到暫時的優勢而已。

英國人在一三四六年克里西一役中因運用兩項祕密武器而聞名—火藥和長弓—英人因它們遂爲丁法國武士。但在第三世紀的百年戰爭，卻推翻着，毫無結果。

一九一四年第一次大戰中三項大新奇武器—英國坦克車，德國大克虜伯炮和毒氣—都沒有起決定的作用。斯巴頓人對毒氣並不詫異，紀元前四二八年時他們在包圍伯拉塔加一役中就用了硫黃氣，結果戰敗了。

這次大戰中人民可得而知的祕密武器已經有了：磁性水雷，火箭砲，和「雷打」。磁性水雷是德國在一九三九年十一月十八日開始運用的，不到一個月就失去了效用。火箭砲目前軸心和盟軍雙方都在運用着。「無線電測方器」對英國在「不列顛之戰」得到勝利中的貢獻很大。可是德國的無線電覺向機並沒有使納粹在「日耳曼空戰」中避免了失敗的厄運。

× × ×

★ ★ ★

× × ×